



**BANDIRMA ONYEDİ EYLÜL ÜNİVERSİTESİ
SOSYAL BİLİMLER ENSTİTÜSÜ
BİRİM FAALİYET RAPORU**

2022

BİRİM FAALİYET RAPORU AYIRT EDİCİ VE TANIMLAYICI BİLGİLER TABLOSU			
Raporun Adı	Birim Faaliyet Raporu		
İlgili Birim / Bölüm Adı	Sosyal Bilimler Enstitüsü		
Raporun Ait Olduğu Yıl	2022 (01 OCAK 2022- 31 ARALIK 2022)		
Rapor Hakkında İletişim Kurulacak Kişi/Kişilerin İletişim Bilgileri (Lütfen, Raporun İçeriğine Hâkim Olan Personel Bilgilerini Yazınız)	Adı soyadı	Telefon	E-Posta
	Mustafa IŞKIN	9802	mustafaiskin@bandirma.edu.tr
Raporun Ayırt Edici ve Tanımlayıcı Bilgisi	2020-BFR-V01		

İÇİNDEKİLER

ÜST YÖNETİCİ SUNUŞU

1. GENEL BİLGİLER

- 1.1. Misyon ve Vizyon
- 1.2. Yetki, Görev ve Sorumluluklar
- 1.3. İdareye İlişkin Bilgiler
 - 1.3.1. Fiziksel Yapı
 - 1.3.1.1 Kapalı Alanlar
 - 1.3.1.2 Öğrenci Yurtlar
 - 1.3.1.3 Spor Tesisleri
 - 1.3.1.4 Taşıtlar
 - 1.3.2. Örgüt Yapısı
 - 1.3.3. Bilgi ve Teknolojik Kaynaklar
 - 1.3.3.1 Yazılımlar
 - 1.3.3.2 Bilgisayarlar
 - 1.3.3.3 Kütüphane Kaynakları
 - 1.3.3.4 Diğer Bilgi ve Teknolojik Kaynaklar
 - 1.3.4. İnsan Kaynakları
 - 1.3.4.1. Akademik ve İdari Personel Yapısı
 - 1.3.5. Sunulan Hizmetler
 - 1.3.5.1 Eğitim Hizmetleri
 - 1.3.5.1.2. Yüksek Lisans Düzeyindeki Öğrenci Sayıları
 - 1.3.5.2 Sağlık Hizmetleri
 - 1.3.5.3 İdari Hizmetler
 - 1.3.6. Yönetim ve İç Kontrol Sistemi

2. AMAÇ ve HEDEFLER

- 2.1. İdarenin Amaç ve Hedefleri
- 2.2. Temel Politikalar ve Öncelikler

3. FAALİYETLERE İLİŞKİN BİLGİ VE DEĞERLENDİRMELER

- 3.1. Mali Bilgiler
 - 3.1.1. Bütçe Uygulama Sonuçları
 - 3.1.2. Temel Mali Tablolara İlişkin Açıklamalar
 - 3.1.3. Mali Denetim Sonuçları
- 3.2. Performans Bilgileri
 - 3.2.1. Faaliyet ve Proje Bilgileri
 - 3.2.1.1. Mevzuat Bilgileri
 - 3.2.1.2. Faaliyet Bilgileri

4. KURUMSAL KABİLİYET ve KAPASİTENİN DEĞERLENDİRİLMESİ

- 4.1. Güçlü Yönler (Üstünlükler)
- 4.2. Fırsatlar
- 4.3. Zayıf Yönler (Gelişmeye Açık Alanlar)
- 4.4. Tehditler

5. ÖNERİ VE TEDBİRLER

ÜST YÖNETİCİ İÇ KONTROL GÜVENCE BEYANI

ÜST YÖNETİCİ SUNUŞU

Enstitümüz, 23 Nisan 2015 tarih ve 29335 sayılı Resmi Gazetede “Yükseköğretim Kurumları Teşkilatı Kanunu ile Bazı Kanun ve Kanun Hükmünde Kararnamelerde Değişiklik Yapılmasına Dair Kanun’un (Kanun No: 6640) 1. Maddesine göre Balıkesir ili Bandırma ilçesinde Bandırma Onyedi Eylül Üniversitesi bünyesinde kurulmuştur. Sosyal Bilimler Enstitümüz üniversitemizin diğer kurumları gibi Balıkesir Üniversitesinden devir alınan eğitim-öğretim geçmişi ile önemli bir deneyime sahiptir. Bandırma Onyedi Eylül Üniversitesi, Sosyal Bilimler Enstitüsü adı ile 2016-2017 eğitim-öğretim döneminde akademik faaliyetlerine başlamıştır.

Bandırma Onyedi Eylül Üniversitesi, Sosyal Bilimler Enstitüsü olarak amacımız; sosyal bilimler alanında ulusal ve uluslararası nitelikte bilimsel araştırma, uygulama, eğitim-öğretim ve dokümantasyon çalışmaları yapmak ve proje üretmek, ulusal ve uluslararası projelere destek vermektir. Bu bağlamda enstitümüz bünyesinde hem yeni doktora ve yüksek lisans programlarının hem de ana bilim dallarındaki öğretim üyelerinin nitelik ve niceliklerinin her geçen gün giderek artması için çalışılmaktadır.

Enstitümüzde ana bilim dallarında; doktora düzeyinde **altı**, tezli yüksek lisans düzeyinde **onsekiz** ve tezsiz yüksek lisans düzeyinde de **sekiz** program bulunmaktadır. Seçkin akademik kadrosuyla eğitim-öğretime devam etmekte olan Sosyal Bilimler Enstitümüzde mevcut lisansüstü programlarımıza kayıtlı toplam **1081** öğrencimiz bulunmaktadır.

Enstitümüzde bir müdür, iki müdür yardımcısı, bir enstitü sekreteri, üç adet bilgisayar işletmeni görev yapmaktadır. Enstitü Kurulu, Enstitü Yönetim Kurulu ve Birim Danışma Kurulu ile birlikte faaliyetlerine devam etmektedir.

Enstitümüzün temel görevi Türkiye Cumhuriyeti'nin temel ilkeleri ve Üniversitemizin misyonu, stratejik hedefleri ve çalışma ilkeleriyle bilim etiğinden ödün vermemek kaydıyla, yüksek düzeyde bilimsel çalışma ve araştırma yapılmasını desteklemek, üniversitelere öğretim elemanı ve toplumun çeşitli kesimlerine bilimsel ve teknolojik birikime sahip araştırmacılar yetiştirmek, bir araştırma kurumu olarak evrensel değerlerde bilgi üretecek bilimsel faaliyetleri geliştirmektir. Bu amaç doğrultusunda çağımızın ve ülkemizin ihtiyaçlarına cevap verebileceğini düşündüğümüz yeni programlar açmak, mevcut programları geliştirmek ve böylece öğrenci sayımızı sürekli artırma gayreti içinde olduğumuzu belirtmek isteriz.

Doç. Dr. Ahmet AYDIN
Müdür

1.GENEL BİLGİLER

Enstitümüz, 23 Nisan 2015 tarih ve 29335 sayılı Resmi Gazetede “Yükseköğretim Kurumları Teşkilatı Kanunu ile Bazı Kanun ve Kanun Hükmünde Kararnamelerde Değişiklik Yapılmasına Dair Kanun”un (Kanun No: 6640) 1. Maddesine göre Balıkesir ili Bandırma ilçesinde Bandırma Onyedi Eylül Üniversitesi bünyesinde kurulmuştur. Sosyal Bilimler Enstitümüz üniversitemizin diğer kurumları gibi Balıkesir Üniversitesinden devir alınan eğitim-öğretim geçmişi ile önemli bir deneyime sahiptir. Bandırma Onyedi Eylül Üniversitesi, Sosyal Bilimler Enstitüsü adı ile 2016-2017 eğitim-öğretim döneminde akademik faaliyetlerine başlamıştır.

Enstitümüzde ana bilim dallarında; doktora düzeyinde **altı**, yüksek lisans düzeyinde **onsekiz** ve II. Öğretim Tezsiz Yüksek Lisans düzeyinde de **sekiz olmak üzere toplam otuziki** program bulunmaktadır.

Bandırma Onyedi Eylül Üniversitesi, Sosyal Bilimler Enstitüsü olarak amacımız; sosyal bilimler alanında ulusal ve uluslararası nitelikte bilimsel araştırma, uygulama, eğitim-öğretim ve dokümantasyon çalışmaları yapmak ve proje üretmek, ulusal ve uluslararası projelere destek vermektir. Bu bağlamda enstitümüz bünyesinde hem yeni doktora ve yüksek lisans programlarının hem de ana bilim dallarındaki öğretim üyelerinin nitelik ve niceliklerinin her geçen gün giderek artması için çalışılmaktadır.

1.1.MİSYON VE VİZYON

Enstitünün Misyonu

Türkiye'nin “*En Genç Devlet Üniversitesi*” olan Bandırma Onyedi Eylül Üniversitesi bünyesinde barındırdığı Sosyal Bilimler Enstitüsü; sosyal bilimler alanında yapılacak olan lisansüstü ve doktora çalışmalarında, ulusal ve uluslararası niteliklere sahip, araştıran, sorgulayan ve eleştirel düşünebilen öğrenciler yetiştirmek ve küresel dünyamızdaki gelişmelerin ışığında, evrensel değerlerde bilgi üretmek, üretilen bu bilgiyi toplumun istifadesine sunmak ve sahasında gerekli donanıma haiz bilim insanları yetiştirerek, ülkemizin ihtiyaç duyduğu çağdaş ve bilimsel bilgiye ulaşmaktır.

Enstitünün Vizyonu

“Bilim ve teknoloji alanında rekabet eden, uluslararası düzeyde eğitim-öğretim imkanı sunan, ulusal noktada olduğu kadar uluslararası standartlarda da bilimsel anlayışa sahip, bölgemiz ve ülkemizin sorunlarını çözme noktasında çalışmalar yapan ve ayrıca bölgemizin ve ülkemizin kalkınmasına katkı sağlayan, evrensel değerlere saygılı, bilim ve teknoloji dünyasıyla iç içe olan, güven duyulan bir enstitü olmaktır.”

1.2. YETKİ, GÖREV VE SORUMLULUKLAR

Enstitümüzün organları, bu organların seçimleri, görev süreleri, yetki ve sorumlulukları Lisansüstü Eğitim-Öğretim Enstitülerinin Teşkilat ve İşleyiş Yönetmeliğine göre aşağıdaki gibi belirlenmiştir.

Enstitünün organları, Enstitü Müdürü, Enstitü Kurulu ve Enstitü Yönetim Kuruludur.

Enstitü Müdürü, fakültelerde üç yıl için ilgili dekanın önerisi üzerine rektör tarafından atanır. Rektörlüğe bağlı enstitülerde bu atama doğrudan rektör tarafından yapılır. Süresi biten müdür tekrar atanabilir. Müdürün, enstitüde görevli aylıklı öğretim elemanları arasından üç yıl için atayacağı en çok iki yardımcısı bulunur. Müdüre vekâlet etme veya müdürlüğün boşalması hallerinde yapılacak işlem, dekanlarda olduğu gibidir. Enstitü Müdürü, 2547 sayılı Kanun'la dekanlara verilmiş olan görevleri enstitü bakımından yerine getirir.

Müdürün Görevleri

- a) Enstitü Kurulların başkanlık etmek, enstitü kurullarının kararlarını uygulamak ve enstitü birimleri arasında düzenli çalışmayı sağlamak..
- b) Her öğretim yılı ve istendiğinde enstitünün genel durumu ve işleyişi hakkında Rektöre rapor vermek.
- c) Enstitünün ödenek ve kadro ihtiyaçlarını gerekçesi ile birlikte Rektörlüğe bildirmek, enstitünün bütçesi ile ilgili öneriyi Enstitü Yönetim Kurulunun da görüşünü aldıktan sonra Rektörlüğe sunmak.
- d) Enstitünün birimleri ve her düzeydeki personeli üzerinde genel gözetim ve denetim görevini yapmak.
- e) Kanun ve yönetmelik ile kendisine verilen diğer görevleri yapmak

Enstitülerde “İç Kontrol ve Ön Mali Kontrole İlişkin Usul ve Esaslar hakkında Yönetmelik” uyarınca Harcama Yetkilisi olarak tanımlanan Müdür’ ün görev, yetki ve sorumlulukları;

- 1)Enstitünün bütçesini hazırlamak
- 2)Yapılan tüm harcamaları kontrol etmek,
- 3) Harcama talimatı vermek,
- 4) Ödenek tutarında harcama yapmak,
- 5) Ön Mali Kontrol sürecinin gerçekleştirilmesini sağlamak,
- 6) Ödeme emri belgesini imzalamak.

Gerçekleştirme Görevlisinin (Enstitü Sekreteri) Görev, yetki ve sorumlulukları ise;

- a) Enstitünün bütçesini hazırlamak,
- b) Harcama kalemlerini takip ederek harcamaların sağlıklı biçimde yürütülmesini sağlamaktır.

Yükseköğretim Üst Kuruluşları ile Yükseköğretim Kurumlarının İdari Teşkilatı hakkında Kanun Hükmünde Kararname kapsamında Enstitü Sekreterinin görevi;

- a) Enstitünün idari işlerini yürütmek
- b) Enstitünün tüm fiziki araç-gereçlerini hazırlamak, kontrol etmek,
- c) Enstitü Kurulu ve Yönetim Kurulu'na raportörlük etmek.

Enstitü Kurulu, Müdürün Başkanlığında, Müdür Yardımcıları ve enstitüyü oluşturan Enstitü Anabilim ve Enstitü Ana Sanat Dalları Başkanlarından oluşur.

Enstitü Kurulu, müdürün başkanlığında, müdür yardımcıları ve enstitüyü oluşturan enstitü anabilim dalı başkanlarından oluşur.

Enstitü Yönetim Kurulu, müdürün başkanlığında, müdür yardımcıları, müdürce gösterilecek altı aday arasından Enstitü Kurulu tarafından üç yıl için seçilecek üç öğretim üyesinden oluşur.

Enstitü Kurulu ve Enstitü Yönetim Kurulu, 2547 sayılı Kanun'la Fakülte Kurulu ve Fakülte Yönetim Kuruluna verilmiş görevleri enstitü bakımından yerine getirirler.

Bu görevler;

Enstitü yönetim kurulu, idari faaliyetlerde müdüre yardımcı bir organ olup aşağıdaki görevleri yapar:

Enstitü kurulunun kararları ile tespit ettiği esasların uygulanmasında müdüre yardım etmek,

Enstitünün eğitim - öğretim, plan ve programları ile takvimin uygulanmasını sağlamak,

Enstitünün yatırım, program ve bütçe tasarısını hazırlamak,

Müdürün Enstitü yönetimi ile ilgili getireceği bütün işlerde karar almak,

Öğrencilerin kabulü, ders intibakları ve çıkarılmaları ile eğitim - öğretim ve sınavlara ait işlemleri hakkında karar vermek,

YÖK kanunu ile verilen diğer görevleri yapmaktır.

1.3.İDAREYE İLŞKİN BİLGİLER

1.3.1. Fiziksel Yapı (Alan- m²)

Sosyal Bilimler Enstitüsü Rektörlük binasının 1. katında, 3 bürodan oluşan idari birimlerde ve ayrıca İ.İ.B.F. dersliklerinin bulunduğu binada 2 lisansüstü derslikle toplam 189,86 m² alanda hizmet vermektedir.

1.3.1.1 Kapalı Alanlar

Tablo 1 – Kapalı Alanlar

SIRA NO	BİNA ADI	ARAZİ ALANI (m ²)	KAPALI ALAN (m ²)
1	Enstitü Sekreteri Odası		28 m ²
2	Enstitü Müdürlüğü Odası		28 m ²
3	Memur Odası		28 m ²
4	İbni Haldun Dersliği		79,36 m ²
5	SBKY Dersliği		26.50 m ²
		TOPLAM	189,86 m²

1.3.1.2. Öğrenci Yurtları

Birimimiz bünyesinde öğrenci yurdu bulunmamaktadır.

1.3.1.3 Spor Tesisleri

Birimimiz bünyesinde kapalı ve açık spor salonu bulunmamaktadır.

1.3.1.4 Taşıtlar

Birimimiz bünyesinde taşıt bulunmamaktadır.

1.3.2. Örgüt Yapısı (Teşkilat Şeması)

Enstitümüzde Enstitü Müdürü, bir Müdür Yardımcısı, Enstitü Sekreteri ve Veri Hazırlama Kontrol İşletmeni bulunmaktadır.

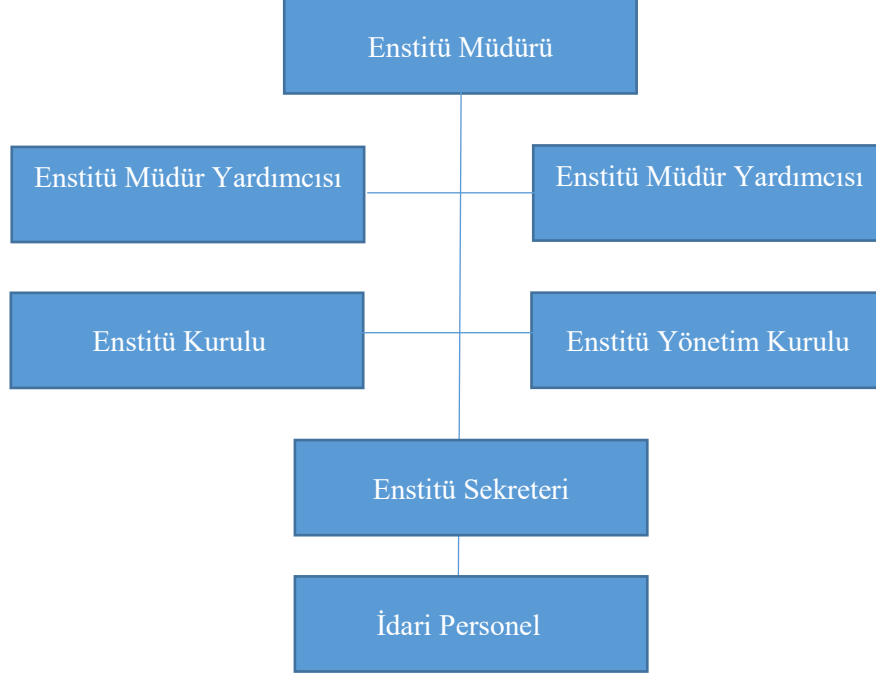

1.3.3. Bilgi ve Teknolojik Kaynaklar

Sosyal Bilimler Enstitüsü Bandırma Onyedli Eylül Üniversitesi web sunucusundan, EBYS, KBS, HYS, HİTAB, OBS, ALMS sistemlerinden istifade ederek çalışmalarını yürütmektedir.

1.3.3.1 Yazılımlar

Enstitümüz yazılımları Üniversitemiz Bilgi İşlem Dairesi Başkanlığından temin edilmektedir.

1.3.3.2 Bilgisayarlar

TÜRÜ	ADET
Bilgisayar	9

1.3.3.3 Kütüphane Kaynakları

Enstitümüz kütüphane kaynakları Üniversitemiz Kütüphane ve Dökümantasyon Daire Başkanlığından temin edilmektedir.

1.3.3.4 Diğer Bilgi ve Teknolojik Kaynaklar

TÜRÜ	ADET
Yazıcı	4
Tarayıcı	1

1.3.4 İNSAN KAYNAKLARI

1.3.4.1. Akademik ve İdari Personel Yapısı

ÜNVANI	KADRO DURUMU	
	DOLU	BOŞ
Profesör		
Doçent		
Yardımcı Doçent		
Araştırma Görevlisi		
Öğretim Görevlisi		
Okutman		
Uzman		
Çevirici		
Eğitim-Öğretim Planlamacı		
TOPLAM		

ÜNVANI	KADRO DURUMU	
	DOLU	BOŞ
Genel İdare Hizmetleri	4	
Sağlık Hizmetleri		
Teknik Hizmetler		
Eğitim-Öğretim Hizmetleri		
Avukat Hizmetleri		
Din Hizmetleri		
Yardımcı Hizmetler		
4-b Sözleşmeli		
İşçi		
TOPLAM	4	

PERSONEL SINIFI	TOPLAM PERSONEL
Akademik Personel	
657 Sayılı Kanuna Tabii	4
İşçi	
Yabancı Uyruklu / Sanatçı	
Sözleşmeli Personel 4/B	
Genel Toplam	4

1.3.5 Sunulan Hizmetler

1.3.5.1 Eğitim Hizmetleri

1.3.5.1.2 Yüksek Lisans Düzeyindeki Öğrenci Sayıları

BİRİM ADI	I. ÖĞRETİM			II: ÖĞRETİM			ERKEK	KIZ	GENEL
	ERKEK	KIZ	TOPLAM	ERKEK	KIZ	TOPLAM	TOPLAM	TOPLAM	TOPLAM
SOSYAL BİLİMLER ENSTİTÜSÜ	502	383	885	139	57	196	641	440	1.081

SOSYAL BİLİMLER ENSTİTÜSÜ		2022-2023 Yeni Kayıt			2022-2023 Okuyan			2021-2022 Mezun Öğrenci		
		Y Lisans	Doktora	Toplam	Y Lisans	Doktora	Toplam	Y Lisans	Doktora	Toplam
	KIZ	104	8	112	336	42	378	71	4	75
	ERKEK	166	16	182	410	52	462	55	2	57
	TOPLAM	270	24	294	746	94	840	126	6	132

1.3.6 Yönetim ve İç Kontrol Sistemi

Yönetim ve İç Kontrol Sistemi (Birim Hiyerarşik Düzeni)

Harcama Yetkilisi	Doç. Dr. Ahmet AYDIN	Enstitü Müdürü
Gerçekleştirme Görevlisi	Mustafa IŞKIN	Enstitü Sekreteri V.
Mali İşler Sorumlusu	Sefa LEVENT	Bilgisayar İşletmeni
Öğrenci İşleri	İdris ÖZGÜN	Bilgisayar İşletmeni
Öğrenci İşleri	Sezgin ERÇELİK	Bilgisayar İşletmeni

Piyasa Araştırma Komisyonu

BAŞKAN	Enstitü Müdür Yrd.	Doç. Dr. Çağatay BAŞARIR
ÜYE	Enstitü Sekreteri V.	Mustafa IŞKIN

ÜYE	Bilgisayar İşletmeni	Sefa LEVENT
-----	----------------------	-------------

Mal ve Hizmet Alımları Muayene Komisyonu

BAŞKAN	Müdür Yrd.	Doç. Dr. Çağatay BAŞARIR
ÜYE	Enstitü Sekreteri V.	Mustafa IŞKIN
ÜYE	Bilgisayar İşletmeni	Sefa LEVENT

2.AMAÇ ve HEDEFLER

2.1 İdarenin Amaç ve Hedefleri

Enstitü için verimli bir çalışma olanaklarının sağlanması

Enstitünün akademik ve örgütsel yapılanma kriterlerine göre yeniden şekillendirilmesi

Akreditasyonu sağlamak ve bunu muhafaza ederek daha da geliştirmek

Örgüt işleyişinin geliştirilmesi verimliliğin artırılması

Akademik personel, idari personel ve öğrencilerin kurumsal kimliğinin ve aidiyet duygusunun geliştirilmesi.

Akademik, idari personel ve öğrencilerin motivasyonunun artırılması

Mevcut yapının ulusal ve uluslararası hedefler dikkate alınarak gözden geçirilmesi

Eğitim-öğretim yapısının, yeni yaklaşımları içerecek şekilde geliştirilmesi.

Lisansüstü düzeyde yapılan tez sayısının artırılması

Lisansüstü düzeyde yapılan tezlerin niteliğini yükseltilmesi

Enstitünün mevcut olanaklardan daha fazla yararlanması

Enstitünün yeni kaynaklar oluşturulmasının sağlanması

Ulusal ve uluslararası işbirliğinin, kurumsal imajın ve etkinliğinin geliştirilerek artırılmasının sağlanması

2.2.Temel Politikalar ve Öncelikler

Politikalar

Daha verimli ve etkin çalışan bir örgüt yapısının sağlanması, kurumsal kimliğin ve motivasyonun güçlendirilmesi, lisansüstü eğitim -öğretim yapısının geliştirilmesi, bilimsel

arařtırmaların nitelięinin arttırılması, kaynak geliřtirme ve kurumlarla yapılacak iřbirlięi ile kurumsal imajın sũrdũrũlebilirlięinin saęlanması.

ncelikler

1. Bilim etięine mutlak uyum
2. zgũn, yaratıcı dũřũnceye sahip, problem özme becerisini toplumsal sorunları özme adına da kullanabilen, zgũvenli, bireyler yetiřtirmek
3. Evrensellik
4. Saydamlık,
5. zgũn dũřũnce paralelinde özũm odaklı politikaları yũrũtebilmek
6. Paylařımcılık
7. İřbirlięini zendirmek
8. Disiplinler arası programlar amak ve geliřtirmek
9. Toplumun tũm kesimlerine Eęitim kavramının gerek ve geliřtirilebilir olduęunu benimsetmek
10. Sonraki kuřakların eęitim seviyelerini yũkselterek yorumlama becerilerini arttırmak.

3. FAALİYETLERE İLİŐKİN BİLGİ VE DEęERLENDİRMELER

3.1. Mali Bilgiler

3.1.1 Bũte Uygulama Sonuları

KANUN		EKLENEN	2656963,32
KB	1871577	DÜŐÜLEN	1235819,89
KESİNTİ		DENEK	3.292.720,43
KES. %		SERBEST	3292720,43
		BLOKE	00,0

EKONOMİK KOD		2021 MERK.BÜTÇE KAN.VER.ÖD. TL	EKLENEN TL	DÜŞÜLEN TL	TOPLAM TL	HARCAMA TL	KALAN TL
01	PERSONEL GİDERLERİ	1.833.577,00	2.528.163,32	1.152.177,18	3.209.563,14	3.209.563,14	00,0
01.1	MEMURLAR	1.833.577,00	2.528.163,32	1.152.177,18	3.209.563,14	3.209.563,14	00,0
01.2	SÖZLEŞMELİ PERSONEL						
01.3	İŞÇİLER						
01.4	GEÇİCİ PERSONEL						
02	SOSYAL GÜVENLİK KURUMLARINA DEVLET PRİMİ GİDERLERİ	22.000,00	41.000,00	14044,18	48.955,82	47.458,43	0,00
02.1	MEMURLAR	21.000,00	38.000,00	14044,18	44.955,82	44.413,01	0,00
02.4	GEÇİCİ SÜRELİ ÇALIŞANLAR	1.000,00	3.000,00	00,00	4.000,00	3.045,42	0,00
03	MAL VE HİZMET ALIM GİDERLERİ	16.000,00	0,00	1.998,53	14.001,47	14.001,47	0,00
03.2	TÜKETİME YÖNELİK MAL VE MALZEME ALIMLARI	4.000,00	0,00	0,00	4.000,00	4.000,00	0,00
03.3	YOLLUKLAR	4.000,00	0,00	1.998,53	2.001,47	2.001,47	0,00
03.5	HİZMET ALIMLARI	1.000,00	0,00	0,00	1.000,00	1.000,00	0,00
03.7	MENKUL MAL, GAYRİMADDİ HAK ALIM, BAKIM VE ONARIM GİDERLERİ	7.000,00	0,00	0,00	7.000,00	7.000,00	0,00
05	CARİ TRANSFERLER	0,00	87.800,00	67.600,00	20.200,00	20.200,00	0,00
05.4	HANE HALKINA YAPILAN TRANSFERLER	0,00	87.800,00	67.600,00	20.200,00	20.200,00	0,00
06	SERMAYE GİDERLERİ	0,00	0,00	0,00	0,00	0,00	0,00
07	SERMAYE TRANSFERLERİ	0,00	0,00	0,00	0,00	0,00	0,00

3.1.2. TEMEL MALİ TABLOLARA İLİŞKİN AÇIKLAMALAR

3.1.3 MALİ DENETİM SONUÇLARI

2022 mali yılında yapılan Sayıştay denetimi sonucunda gerek mali gerek genel iş ve işlemlerin uygunluk denetimi açısından her hangi bir bulguya rastlanılmamıştır.

3.2 PERFORMANS BİLGİLERİ

3.2.1 Faaliyet ve Proje Bilgileri

3.2.1.1 Mevzuat Bilgileri

2547 sayılı Yükseköğretim Kanununun 19. maddesi gereğince kurulan Enstitümüz, Yükseköğretim Kurumları Teşkilat Kanununun 3. maddesine göre Üniversitemizin teşkilat yapısı içerisindeki birimlerden Rektörlüğe bağlı Enstitü olarak faaliyetini sürdürmektedir. Kuruluş esasları ile organları, bu organların seçimleri, görev süreleri, yetki ve sorumlulukları Lisansüstü Eğitim-Öğretim Enstitülerinin Teşkilat ve İşleyiş Yönetmeliğine göre belirlenmiştir.

3.2.1.2 Faaliyetler

Trakya Üniversiteler Birliği 2022 yılı etkinlikleri kapsamında Üniversitemizin de paydaşı olduğu Çanakkale Onsekiz Mart Üniversitesi ev sahipliğinde, 17-18 Kasım 2022 tarihlerinde 6. Lisansüstü Öğrenci Kongresi Düzenlenmiştir.

Enstitü Dergisi düzenli olarak yayınlanmaya devam etmiştir.

4.KURUMSAL KABİLİYET VE KAPASİTENİN DEĞERLENDİRİLMESİ

4.1 Güçlü Yönler(Üstünlükler)

Akademik geleneklerin var olması

Enstitü yönetiminin bağdaştırıcı ve iş birliği halinde olması

Eğitim dilinin Türkçe olması

Öğretim üyelerinin eğitim konusunda yetkin olması, yayın açısından üst üst derecelerde yer alınması

Üniversitenin şehir merkezinde yer alması

4.2 Fırsatlar

Yeni Kurulan genç ve dinamik bir Üniversite olmamızdan dolayı yeni programlar açılabilir.

Ulusal ve Uluslararası farklı disiplinlerde ortaklaşa eğitim programları açılabilir.

Eğitim saha çalışmaları ulusal ve uluslararası düzeyde yapılabilir.

4.3 Zayıf Yönler (Gelişmeye Açık Alanlar)

Enstitünün yurtiçi ve yurtdışı yetersiz tanıtım içeriği olması (Kurumsal İmaj)

Enstitünün kendisine ait binasının olmayışı

Yetersiz idari kadro

Fiziki koşullardaki yetersizlik

Yabancı dil eğitiminin yetersizliği

Doktora Programlarının yetersiz olması

Yüksek Lisans program sayısının az olması

4.4. Tehditler

Sosyal bilimlerinin lisansüstü çalışmalarının gerekliliğinin bilinmemesi

Eğitimden kısa vadede ürün elde etme beklentisi

Vakıf ve diğer devlet üniversitelerdeki özelleşmiş programların rekabet yaratması,

Mevcut programlardaki ders içeriklerinin yeni gelişmelere göre güncellenmemesi ve uygulamaya yönelik düzenlenmemesi
Öğrenciden gelen geri dönüşlere göre program iyileştirilmelerinin yapılmıyor olması
Program yeterlikleri konusunda iyileştirmenin yapılmıyor olması

5. ÖNERİ VE TEDBİRLER

Enstitüye ait bağımsız ayrı bir binanın ve dersliklerin oluşturulması
Mevcut birimlerle ortak projeler yapılması
Anabilim Dalı başkanları ile görüşülüp yeni programların açılması

İÇ KONTROL GÜVENCE BEYANI (1)

Harcama yetkilisi olarak yetkim dahilinde;

Bu raporda yer alan bilgilerin güvenilir, tam ve doğru olduğunu beyan ederim.

Bu raporda açıklanan faaliyetler için idare bütçesinden harcama birimimize tahsis edilmiş kaynakların etkili, ekonomik ve verimli bir şekilde kullanıldığını, görev ve yetki alanım çerçevesinde iç kontrol sisteminin idari ve mali kararlar ile bunlara ilişkin işlemlerin yasallık ve düzenliliği hususunda yeterli güvenceyi sağladığını ve harcama birimimizde süreç kontrolünün etkin olarak uygulandığını bildiririm.

Bu güvence, harcama yetkilisi olarak sahip olduğum bilgi ve değerlendirmeler ile iç kontroller gibi bilgim dahilindeki hususlara dayanmaktadır. (2)

Burada raporlanmayan, idarenin menfaatlerine zarar veren herhangi bir husus hakkında bilgim olmadığını beyan ederim. (3)

Bandırma / 2023

Doç. Dr. Ahmet AYDIN
Müdür

- (1) Harcama yetkilileri tarafından imzalanan iç kontrol güvence beyanı birim faaliyet raporlarına eklenir.
- (2) Yıl içinde harcama yetkilisi değişmişse “benden önceki harcama yetkilisi/yetkililerinden almış olduğum bilgiler” ibaresi de eklenir.
- (3) Harcama yetkilisinin herhangi bir çekincesi varsa bunlar liste olarak bu beyana eklenir ve beyanın bu çekincelerle birlikte dikkate alınması gerektiği belirtilir.

Kamu İdarelerince Hazırlanacak Faaliyet Raporları Hakkında Yönetmelik – Ek 3